

Osservatorio economico provinciale Dinamica imprenditoriale e protesti

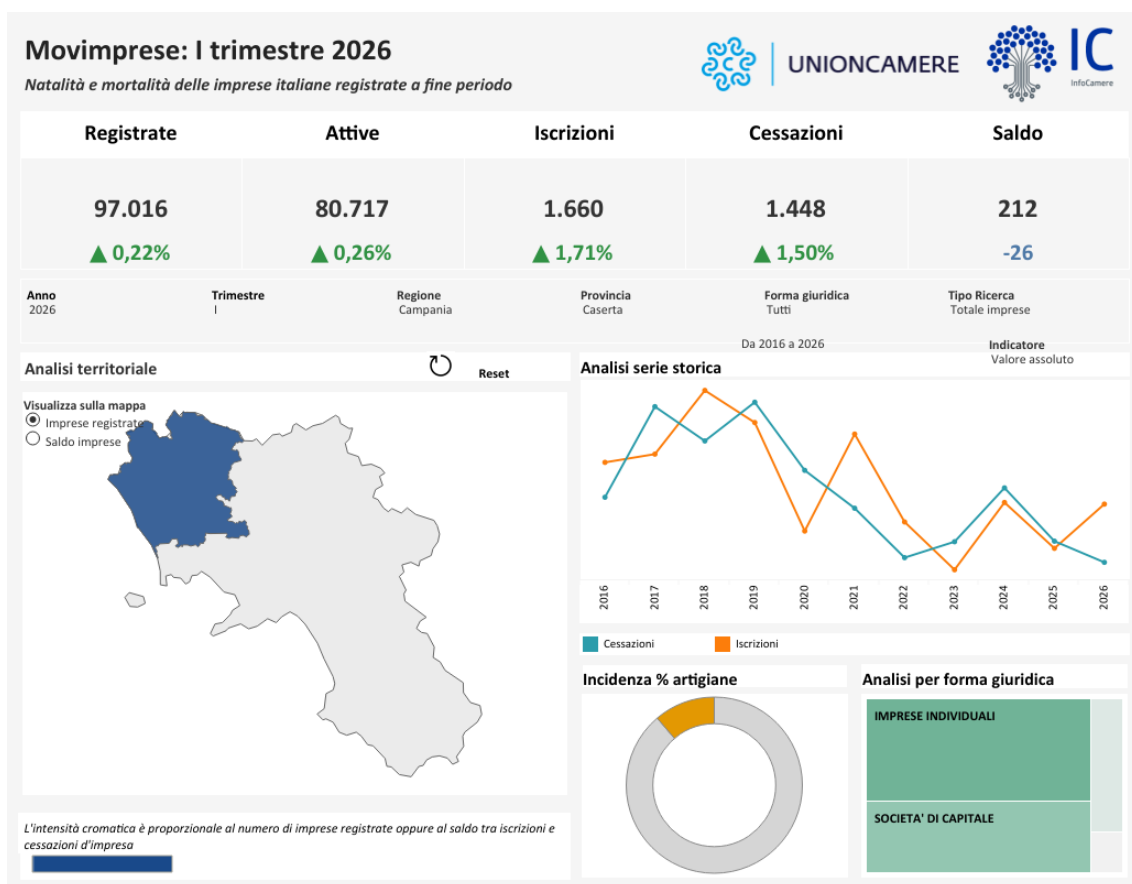

I trimestre 2026



CAMERA DI COMMERCIO
CASERTA

Osservatorio economico provinciale
Dinamica imprenditoriale e protesti

I trimestre 2026

Camera di Commercio I.A.A.- Caserta
U.O.S.- Promozione e Servizi alle Imprese
Piazza S.Anna-Caserta
tel.0823-249336-449
e.mail:statistica@ce.camcom.it
PEC: promozioneregmercato@ce.legalmail.camcom.it

1. Dinamica imprenditoriale. I trimestre 2026¹

Nel valutare i dati del primo trimestre dell'anno è importante considerare che, storicamente, questo periodo registra di frequente saldi negativi, principalmente a causa del concentrarsi alla fine dell'anno di un importante numero di cessazioni di attività. Un fenomeno di natura tecnico-amministrativa che estende i propri effetti sugli archivi camerali anche nelle prime settimane del nuovo anno. Nel primo trimestre 2026, il bilancio tra aperture e chiusure di attività economiche realizza un saldo inatteso positivo pari a +212 unità, frutto della differenza tra 1.660 iscrizioni e 1.448 cessazioni. I precedenti saldi positivi (anni 2021 e anno 2022) si sono avuti in contesti eccezionali, distorti dalle dinamiche pandemiche. Il saldo del trimestre 2026, invece, nasce in condizioni ordinarie e, in particolare, come frutto di un incremento delle iscrizioni del 10,7% (Campania +6,4%; Italia 0,0%) e un calo, contestuale, delle cessazioni del 5% (Campania -6,3%; Italia -3,4%). Lo stock delle imprese esistenti a fine marzo si attesta a **97.016** unità, con un tasso di crescita dello +0,22% (Campania +0,20%; Italia +0,01%), in miglioramento rispetto allo stesso periodo del 2025 (- 0,03%).

Prospetto 1. Riepilogo della nati-mortalità delle imprese nelle province campane, Campania e Italia. I trimestre 2025,2026. Valori assoluti e valori percentuali.

Provincia	Stock al 31.03.2026	Iscrizioni	Cessazioni	Saldo I trimestre 2026	Saldo I trimestre 2025	Tasso di crescita I trimestre 2026	Tasso di crescita I trimestre 2025
Caserta	97.016	1.660	1.448	212	-26	0,22%	-0,03%
Benevento	33.340	438	590	-152	-201	-0,45%	-0,60%
Napoli	274.905	5.374	4.182	1.192	663	0,39%	0,22%
Avellino	42.006	691	727	-36	-205	-0,09%	-0,49%
Salerno	119.229	1.742	1.765	-23	-225	-0,02%	-0,19%
Campania	566.496	9.905	8.712	1.193	6	0,20%	0,00%
Italia	5.811.877	105.051	104.361	690	-3.061	0,01%	-0,05%

Fonte: Elaborazione dell'U.O.S. -Promozione e Servizi alle Imprese sulla banca dati Infocamere-Stockview

Prospetto 2. Iscrizioni e cessazioni nel I trimestre. Provincia di Caserta. Anni 2016-2026. Valori assoluti

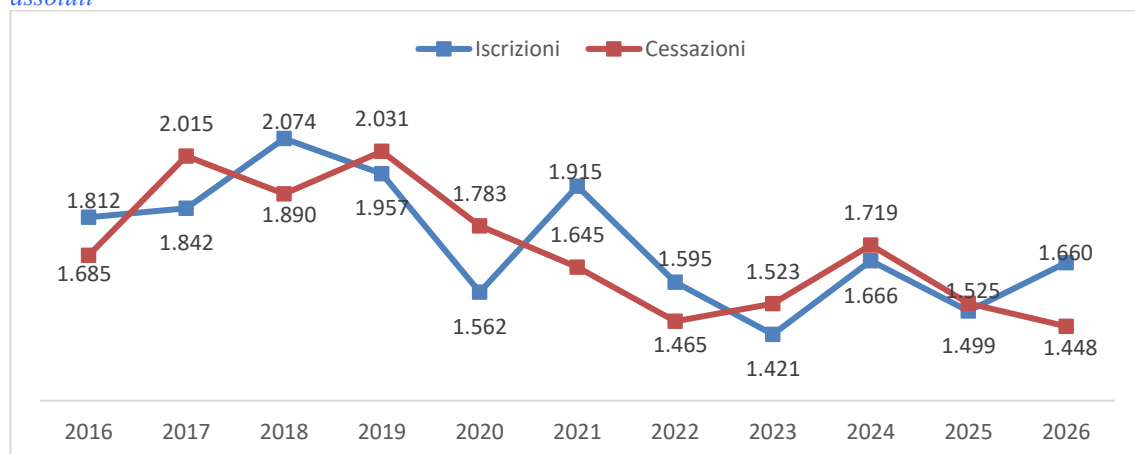

Fonte: Elaborazione dell'U.O.S. -Promozione e Servizi alle Imprese sulla banca dati Infocamere-Stockview

¹ I dati sono calcolati al netto delle cancellazioni d'ufficio.

Prospetto 3. Iscrizioni e cessazioni nel I trimestre 2026 nella provincia di Caserta, Campania e Italia.
Valori percentuali

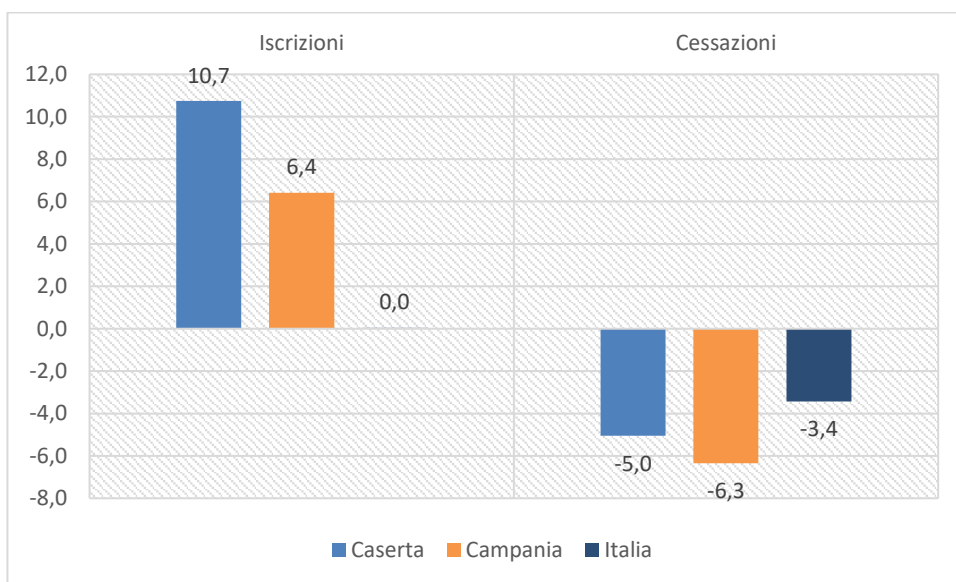

Fonte: Elaborazione dell'U.O.S. -Promozione e Servizi alle Imprese sulla banca dati Infocamere-Stockview

2. Il bilancio delle forme giuridiche

Il saldo positivo del trimestre è interamente sostenuto dal dinamismo delle società di capitali, che registrano +433 unità (tasso di crescita +1,25%), in accelerazione rispetto allo stesso periodo del 2025 (+0,94%). Questa performance compensa le flessioni delle imprese individuali (-181 unità, -0,36%) e delle società di persone (-35 unità, -0,38%), confermando una tendenza strutturale: l'imprenditoria si sposta verso forme giuridiche più strutturate e capitalizzate.

Prospetto 4. Riepilogo della nati-mortalità per forme giuridiche. Provincia di Caserta. I trimestre 2024,2025. *Valori assoluti e valori percentuali.*

Classe di Natura Giuridica	Stock al 31.03.2026	Iscrizioni	Cessazioni	Saldo I trimestre 2026	Saldo I trimestre 2025	Tasso di crescita I trimestre 2026	Tasso di crescita I trimestre 2025
Società di capitali	35.107	722	289	433	312	1,25	0,94
Società di persone	9.189	38	73	-35	-70	-0,38	-0,74
Imprese individuali	49.901	872	1.053	-181	-247	-0,36	-0,48
Altre forme	2.819	28	33	-5	-21	-0,80	-0,67
Totale	97.016	1.660	1.448	212	-26	0,22	-0,03

Fonte: Elaborazione dell'U.O.S. -Promozione e Servizi alle Imprese sulla banca dati Infocamere-Stockview

3. Il bilancio dei settori

L'analisi settoriale – che per la prima volta adotta la nuova codifica delle attività economiche ATECO 205 – racconta il progressivo spostamento dell'economia provinciale verso i servizi. A livello settoriale i saldi positivi più ampi, in termini assoluti, arrivano dalle Costruzioni (+42 in più), Attività immobiliari (+37 unità) e Attività professionali, scientifiche e tecniche (+32 unità). Da segnalare il forte dinamismo percentuale nel settore attività editoriali (+2,31%), salute umana e assistenza sociale (+2,0%). In flessione, invece, i comparti tradizionali come l'agricoltura (-75 imprese in meno, -0,74%), il commercio all'ingrosso e al dettaglio (-115 imprese in meno, -0,43%) e le attività manifatturiere (-22 unità in meno, -0.36%).

Prospetto 5. Stock, saldi e tassi di variazione degli stock per settore di attività economica² rispetto al 31.12.2025. Provincia di Caserta. Valori assoluti e valori percentuali.

Settore	Registrate	Saldo I trimestre 2026	Tasso di crescita I trimestre 2026
Agricoltura, silvicoltura e pesca	10.047	-75	-0,74
Attività estrattive	62	0	0,00
Attività manifatturiere	6.107	-22	-0,36
Fornitura di energia	107	1	0,94
Fornitura di acqua	247	2	0,82
Costruzioni	16.552	42	0,25
Commercio all'ingrosso e al dettaglio	26.935	-115	-0,43
Trasporto e magazzinaggio	2.007	5	0,25
Servizi di alloggio e di ristorazione	6.424	-14	-0,22
Attività editoriali	177	4	2,31
Telecomunicazioni e consulenza informatica	1.345	18	1,36
Attività finanziarie e assicurative	1.678	25	1,51
Attività immobiliari	2.084	37	1,81
Attività professionali, scientifiche e tecniche	2.636	32	1,23
Attività amministrative e di servizi di supporto	2.741	2	0,07
Istruzione e formazione	833	7	0,85
Salute umana e assistenza sociale	867	17	2,00
Attività artistiche, sportive e di divertimento	1.262	2	0,16
Altre attività di servizi	5.002	6	0,12

Fonte: Elaborazione dell'U.O.S. -Promozione e Servizi alle Imprese sulla banca dati Infocamere-Stockview

² A partire dal I trimestre 2026, i dati Movimprese per settori sono calcolati sulla base della classificazione delle attività economiche ATECO 2025.

Prospetto 6. Imprese per settore di attività economica. Stock al 31 marzo 2026. Provincia di Caserta.
Quota %

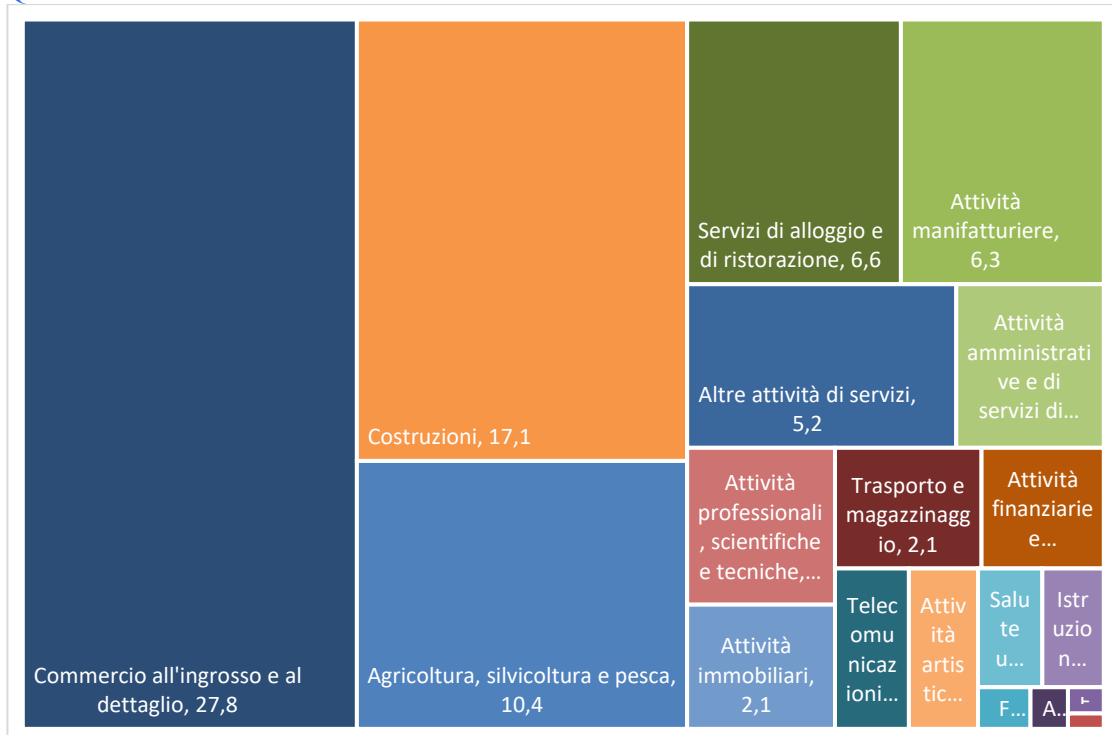

Fonte: Elaborazione dell'U.O.S. -Promozione e Servizi alle Imprese sulla banca dati Infocamere-Stockview

4. Imprenditoria femminile, straniera e giovanile. I trimestre 2026

Prospetto 7. Dashboard Osservatorio Economia Campania. Imprenditoria totale, giovanile, straniera e femminile. Stock al 31 marzo 2026. Campania e Provincia di Caserta.

Economia Campania

Dati al 31 marzo 2026

Naviga la dashboard

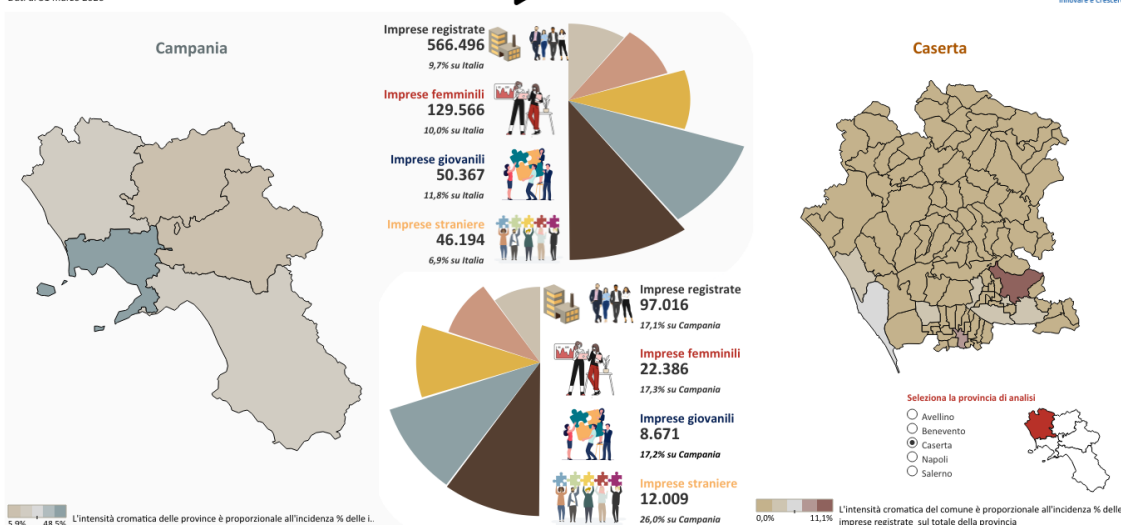

L'utilizzo e la diffusione degli output sono consentiti solo previa citazione della fonte: Osservatorio Economico Unioncamere Campania - Infocamere, elaborazioni su dati di diverse fonti. Per approfondimenti, dettagli e altri report contattare l'Osservatorio Economico Unioncamere Campania: tel. 081 4109123 - oeconomia@cam.camcom.it

Fonte: Osservatorio Unioncamere Campania – Infocamere, elab. su dati Registro Imprese

Imprenditoria femminile. Al 31 marzo 2026 le **imprese femminili** in provincia di Caserta sono **22.386 unità**, il 17,3% del totale regionale (129.566 unità). Il tasso di

femminilizzazione (rapporto percentuale tra imprese femminili e imprese totali) per la provincia si attesta al 23,1%, superiore alla media regionale (22,9%) e nazionale (22,2%). Rispetto al primo trimestre 2025, il numero di imprese registrate presso la Camera di Commercio di Caserta registra una flessione di mezzo punto percentuale, più contenuto rispetto al dato della regione (-4,9%) e della nazione (-0,9%).

Prospetto 8. Imprese femminili e non nelle province campane, Campania, Italia. I trimestre 2026.
Valori assoluti e percentuali

Provincia	Imprese non femminili	Imprese femminili	Totale	Imprese femminili		
	Registrate			Incidenza %	Quota % su Campania	Var.% I trim.2026/I trim.2025
Caserta	74.630	22.386	97.016	23,1	17,3	-0,5
Benevento	23.532	9.808	33.340	29,4	7,6	-0,5
Napoli	217.406	57.499	274.905	20,9	44,4	-10,3
Avellino	30.007	11.999	42.006	28,6	9,3	0,1
Salerno	91.355	27.874	119.229	23,4	21,5	0,0
Campania	436.930	129.566	566.496	22,9	100,0	-4,9
Italia	4.519.781	1.292.096	5.811.877	22,2		-0,9

Fonte: Elaborazione dell'U.O.S. Promozione e Servizi alle Imprese sulla banca dati Infocamere-Stockview

Ma non tutte le imprese femminili sono uguali. Al loro interno prevalgono quelle a presenza esclusivamente femminile, che costituiscono il 19,6% del totale delle imprese. Seguono le imprese con una presenza femminile forte (3%) e, in misura residuale, quelle con una presenza maggioritaria di donne (0,5%)

Prospetto 9. Distribuzione delle imprese per genere e intensità di presenza femminile³. Provincia di Caserta. I trimestre 2026. Valori percentuali

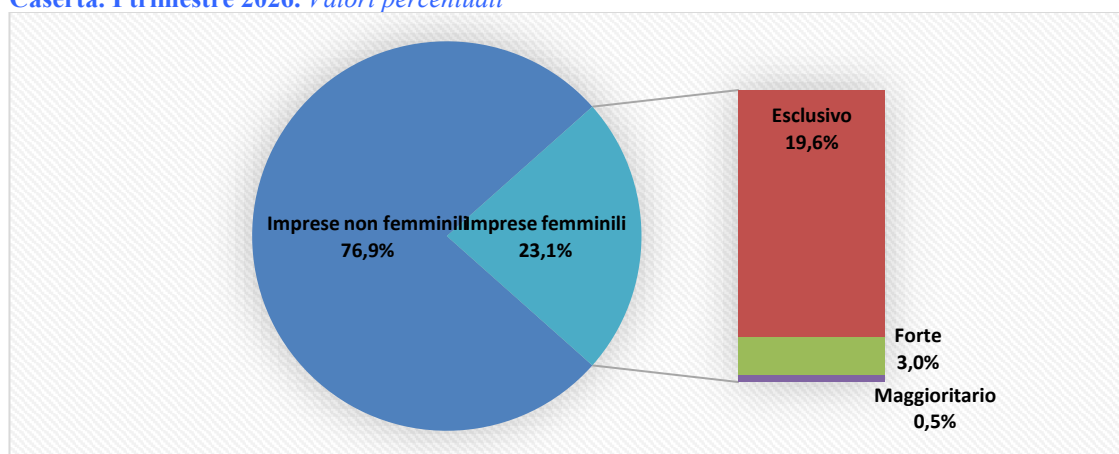

Fonte: Elaborazione dell'U.O.S. Promozione e Servizi alle Imprese sulla banca dati Infocamere-Stockview

³ Presenza esclusiva: riguarda la totalità delle imprese individuali femminili, le società di capitali in cui il 100% di cariche e il 100% delle quote sono detenute da donne, le società di persone e le cooperative con il 100% di socie donne; presenza forte: riguarda le società di capitale in cui la somma tra la % di cariche e la % di quote detenute da donne è almeno pari a 4/3 e le società di persone e le cooperative in cui le donne rappresentano almeno il 60% dei soci; presenza maggioritaria: riguarda le società di capitale in cui la somma tra la % di cariche e la % di quote detenute da donne è almeno pari a 100% e le società di persone e le cooperative in cui le donne rappresentano almeno il 50% dei soci

Nella provincia casertana, nel primo trimestre 2026 il saldo tra le iscrizioni e le cancellazioni di imprese femminili è positivo di 14 unità, dovuto ad un incremento di iscrizioni (+12,6%) e una riduzione di cancellazioni (-2,0%). Il tasso di crescita è dello 0,06%, più basso del dato regionale (+0,13%) e in controtendenza rispetto al dato Italia (-0,11%).

Prospetto 10. Riepilogo della nati-mortalità delle imprese femminili e tasso di femminilizzazione nelle province campane, Campania e Italia. I trimestre 2026. Valori assoluti e valori percentuali.

Provincia	Stock al 31.03.2026	Iscrizioni	Cessazioni	Saldo I trimestre 2026	Saldo I trimestre 2025	Tasso di crescita I trimestre 2026	Tasso di crescita I trimestre 2025
Caserta	22.386	448	434	14	-45	0,06	-0,2
Benevento	9.808	130	219	-89	-79	-0,90	-0,8
Napoli	57.499	1.485	1.147	338	96	0,52	0,15
Avellino	11.999	227	262	-35	-110	-0,29	-0,91
Salerno	27.874	468	518	-50	-47	-0,8	-0,17
Campania	129.566	2.758	2.580	178	-185	0,13	-0,14
Italia	1.292.096	27.408	28.872	-1.464	-1.804	-0,11	-0,14

Fonte: Elaborazione dell'U.O.S. -Promozione e Servizi alle Imprese sulla banca dati Infocamere-Stockview

Le società di capitali sono l'unica forma giuridica a realizzare un saldo positivo (+89 unità in più). La ditta individuale che rappresenta, come è noto, la forma giuridica più diffusa nell'universo dell'imprenditoria femminile (60,9%; 13.623 unità) realizza un saldo negativo di -57 unità, più contenuto rispetto allo stesso periodo del 2025.

Prospetto 11. Imprese femminili per forma giuridica. Provincia di Caserta. Stock al 31.03.2026. Iscrizioni, cessazioni, saldo e tassi di crescita. I trimestre 2025,2026. Valori assoluti e percentuali

Classe di Natura Giuridica	Stock al 31.03.2026	Iscrizioni	Cessazioni	Saldo I trimestre 2026	Saldo I trimestre 2025	Tasso di crescita I trimestre 2026	Tasso di crescita I trimestre 2025
Società di capitali	6.872	153	64	89	87	1,31	1,33
Società di persone	1.391	1	17	-16	-17	-1,14	-1,17
Imprese individuali	13.623	290	347	-57	-111	-0,42	-0,79
Altre forme	500	4	6	-2	-4	-0,39	-0,70
TOTALE	22.386	448	434	14	-45	0,06	-0,20

Fonte: Elaborazione dell'U.O.S. -Promozione e Servizi alle Imprese sulla banca dati Infocamere-Stockview

Le imprese femminili sono concentrate nel settore del commercio all'ingrosso e al dettaglio (7.042 unità, il 31,5% del totale), l'agricoltura, silvicoltura e pesca (2.955 imprese; 13,2%) e le altre attività di servizi (1.816 imprese; 8,1%). Le attività editoriali realizzano un tasso di crescita del 3,33%, seguite dalle attività finanziarie e assicurative che segnano un significativo +1,42%. Al polo opposto, il settore agricolo registra la contrazione più marcata con un calo dell'1,83%, accompagnato da flessioni superiori al punto percentuale anche nel commercio e nei trasporti.

Spostando l'attenzione sul tasso di femminilizzazione, essa raggiunge i valori massimi nei settori dell'istruzione e formazione dove tocca il 37,2% e nelle "altre attività di servizi"

con il 36,3%. Risulta invece marginale la presenza di imprese guidate da donne nei comparti tecnici e industriali pesanti, quali attività estrattive (4,8%) e costruzioni (9,7%).

Prospetto 12. Imprese femminili per settore di attività economica. Provincia di Caserta. Stock al 31.03.2026. Iscrizioni, cessazioni, saldo, tassi di crescita. I trimestre 2026. Valori assoluti e percentuali

Settore	Registrate	Iscrizioni	Cessazioni	Saldo I trimestre 2026	Tasso di crescita I trimestre 2026
Agricoltura, silvicoltura e pesca	2.955	17	72	-55	-1,83
Attività estrattive	3	0	0	0	0,00
Attività manifatturiere	1.198	16	14	2	0,17
Fornitura di energia	12	1	1	0	0,00
Fornitura di acqua	33	0	0	0	0,00
Costruzioni	1.607	27	28	-1	-0,06
Commercio all'ingrosso e al dettaglio	7.042	84	158	-74	-1,04
Trasporto e magazzinaggio	359	1	5	-4	-1,10
Servizi di alloggio e di ristorazione	1.748	22	30	-8	-0,46
Attività editoriali	32	1	0	1	3,33
Telecomunicazioni e consulenza informatica	237	5	4	1	0,41
Attività finanziarie e assicurative	431	16	10	6	1,42
Attività immobiliari	465	10	8	2	0,44
Attività professionali, scientifiche e tecniche	474	13	12	1	0,21
Attività amministrative e di servizi di supporto	725	20	17	3	0,42
Istruzione e formazione	310	6	4	2	0,66
Salute umana e assistenza sociale	289	2	2	0	0,00
Attività artistiche, sportive e di divertimento	342	0	4	-4	-1,17
Altre attività di servizi	1.816	31	30	1	0,06
Totale	22.386	448	434	14	0,06

Fonte: Elaborazione dell'U.O.S. -Promozione e Servizi alle Imprese sulla banca dati Infocamere-Stockview

Prospetto 13. Imprese femminili per settore di attività economica. Provincia di Caserta. Stock al 31.03.2026. Quota % e tasso di femminilizzazione %. Valori percentuali

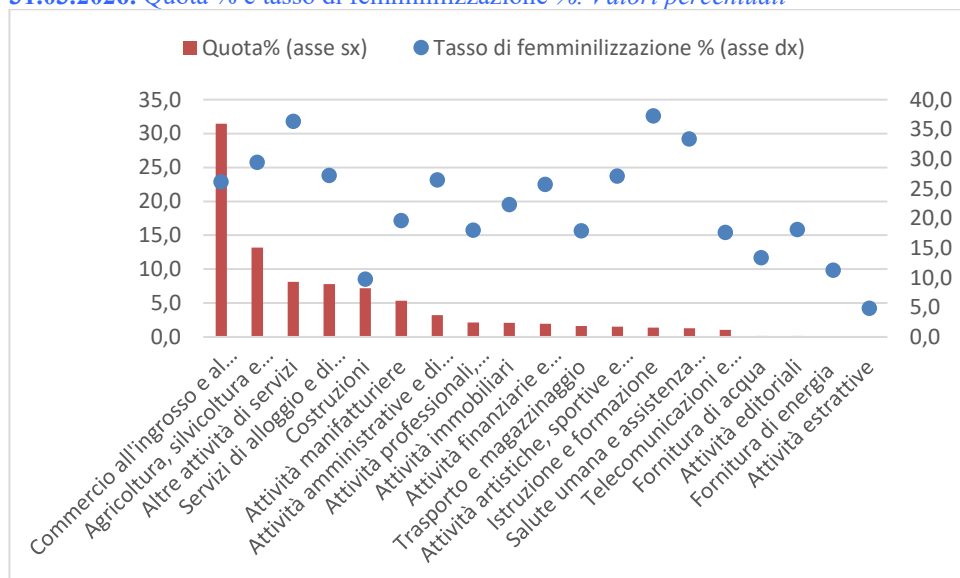

Fonte: Elaborazione dell'U.O.S. -Promozione e Servizi alle Imprese sulla banca dati Infocamere-Stockview

Imprenditoria straniera. In provincia di Caserta, le **imprese straniere** registrate al 31 marzo 2026 sono **12.009 unità**, stabili rispetto ad un anno fa. Il tasso di etnicità (imprese straniere/imprese totali) si attesta al 12,4% (Campania 8,2%; Italia 11,5%). Il saldo delle imprese straniere, nel primo trimestre 2026, è negativo di 19 unità, dovuto ad un calo delle iscrizioni (-6,3%) ed un incremento delle cessazioni (+24,3%), con un tasso di crescita in campo negativo pari a -0,16% (Campania +0,40%; Italia 1,08%).

Prospetto 14. Riepilogo della nati-mortalità delle imprese straniere nelle province campane, Campania e Italia. I trimestre 2025,2026. Valori assoluti e valori percentuali.

Provincia	Stock al 31.03.2026	Iscrizioni	Cessazioni	Saldo I trimestre 2026	Saldo I trimestre 2025	Tasso di crescita I trimestre 2026	Tasso di crescita I trimestre 2025
Caserta	12.009	165	184	-19	28	-0,16	0,23
Benevento	1.737	32	26	6	-4	0,35	-0,24
Napoli	22.897	608	391	217	234	0,74	0,82
Avellino	2.531	49	51	-2	0	-0,08	0,00
Salerno	7.020	110	103	7	7	0,10	0,10
Campania	46.194	964	755	209	265	0,40	0,51
Italia	670.964	20.160	12.871	7.289	7.222	1,08	1,08

Fonte: Elaborazione dell'U.O.S. -Promozione e Servizi alle Imprese sulla banca dati Infocamere-Stockview

Prospetto 15. Tasso di etnicità (imprese straniere /imprese totali) nelle province campane, Campania e Italia. Stock al 31 marzo 2026. Valori percentuali.

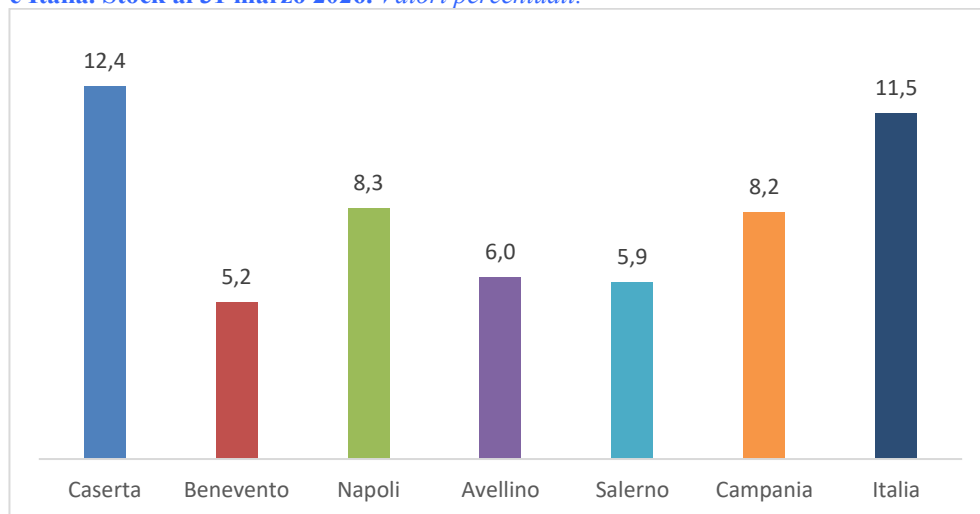

Fonte: Elaborazione dell'U.O.S. -Promozione e Servizi alle Imprese sulla banca dati Infocamere-Stockview

La forma giuridica prevalente delle imprese straniere è la ditta individuale (88,5% dei casi), 18,2 p.p. in più rispetto all'Italia. Di contro, le società di capitali si fermano a una quota inferiore al dieci per cento (9,8%), meno della metà rispetto al dato nazionale (23,4%). L'analisi per settore di attività economica (ATECO 2025) evidenzia una forte concentrazione nel commercio all'ingrosso e al dettaglio che assorbe oltre la metà (6.166 unità; il 51,3%) del totale delle imprese straniere ed un tasso di etnicità che si attesta al 22,9%, il che significa che quasi un'impresa commerciale su quattro è a gestione straniera. Segue il settore delle costruzioni per numerosità di imprese (2.730 unità) con una quota elevata sul totale (22,7%) e un alto tasso di etnicità (16,5%). Il comparto -altre attività di

servizi - pur pesando poco in termini numerici assoluti sul totale (692 unità, il 5,8%), mostra un tasso di etnicità significativo (13,8%).

Prospetto 16. Imprese straniere per forma giuridica. Provincia di Caserta. Stock al 31.03.2026. Iscrizioni, cessazioni, saldo e tassi di crescita. I trimestre 2025,2026. Valori assoluti e percentuali

Classe di Natura Giuridica	Stock al 31.03.2026	Iscrizioni	Cessazioni	Saldo I trimestre 2026	Saldo I trimestre 2025	Tasso di crescita I trimestre 2026	Tasso di crescita I trimestre 2025
Società di capitali	1.180	21	12	9	17	0,77	1,56
Società di persone	154	0	0	0	1	0,00	0,64
Imprese individuali	10.622	144	169	-25	11	-0,23	0,10
Altre forme	53	0	3	-3	-1	-5,26	-1,37
TOTALE	12.009	165	184	-19	28	-0,16	0,23

Fonte: Elaborazione dell'U.O.S. -Promozione e Servizi alle Imprese sulla banca dati Infocamere-Stockview

Prospetto 17. Imprese straniere per forma giuridica. Stock al 31.03.2026. Provincia di Caserta, Campania, Italia. Valori percentuali

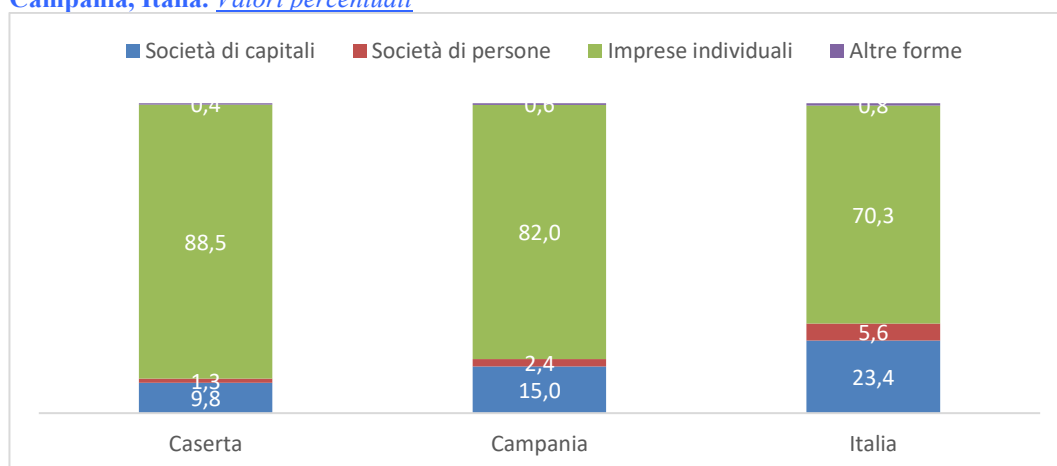

Fonte: Elaborazione dell'U.O.S. -Promozione e Servizi alle Imprese sulla banca dati Infocamere-Stockview

Prospetto 18. Imprese straniere per settore di attività economica. Provincia di Caserta. Stock al 31.03.2026. Quota % e tasso di etnicità% (imprese straniere/ imprese totali). Valori percentuali

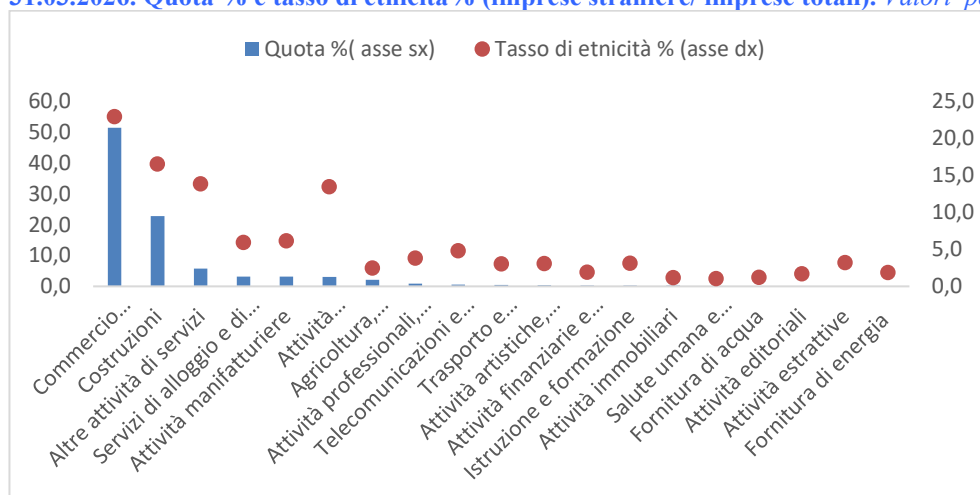

Fonte: Elaborazione dell'U.O.S. -Promozione e Servizi alle Imprese sulla banca dati Infocamere-Stockview

Approfondendo l'analisi delle ditte individuali, Nigeria, Marocco, Ghana, Senegal e Algeria si confermano i Paesi da cui provengono i titolari d'azienda (60,4% del totale), differenziandosi dalla distribuzione a livello regionale e nazionale che presenta una maggiore segmentazione. Nello specifico, la Nigeria rappresenta, in provincia, il 17,3% delle imprese individuali straniere (1.838 unità), una quota di molto superiore rispetto al dato regionale (8%) e nazionale (3,3%) Seguono i marocchini con una quota pari al 15,8%, pari a 1.676 imprese individuali (Campania 12,4%; Italia 11,3%). Al terzo posto si trova il Ghana con una quota pari all'11,4% (Campania 5,1%; Italia 0,8%).

Prospetto 19. Le prime 10 posizioni di imprenditori individuali per stato di nascita nella provincia di Caserta, Campania, Italia. Stock al 31.03.2026. Valori percentuali

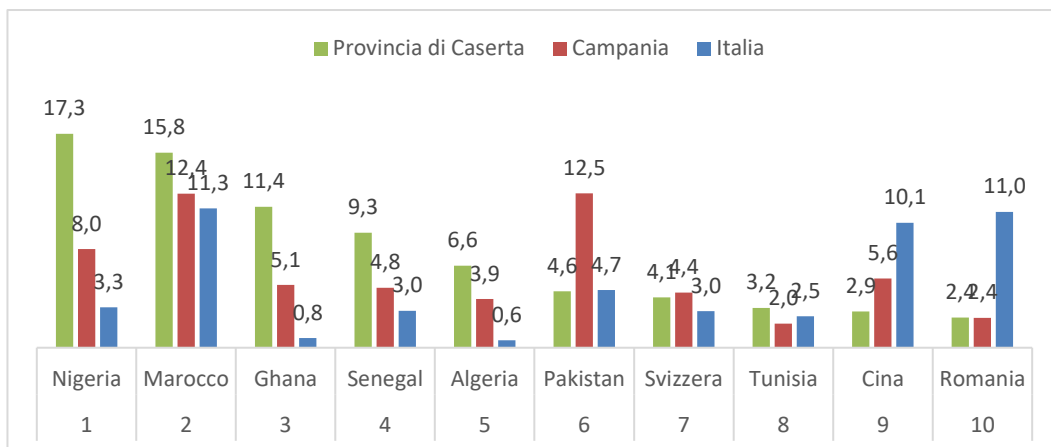

Fonte: Elaborazione dell'U.O.S. -Promozione e Servizi alle Imprese sulla banca dati Infocamere-Stockview

Imprenditoria giovanile. Al 31 marzo 2026, in provincia di Caserta, il numero delle **imprese giovanili** registrate nei registri camerali è pari a **8.671 unità**, in calo rispetto ad un anno fa del -5,6% (Campania -7,1%; Italia -2,4%), anche in ragione del passaggio dei titolari di imprese nella class over 35. L'incidenza percentuale dell'imprenditoria giovanile, in provincia, è dell'8,9% , pari a quella regionale (8,9%) e superiore a quella nazionale (7,3%). Le imprese giovanili contribuiscono nella misura del 31,1% al flusso delle iscrizioni totali (Campania 28,6%; Italia 28,1%). In termini assoluti, il numero delle iscrizioni nel primo trimestre 2026, è stato pari a 517 unità, con un incremento del 18,3% rispetto allo stesso periodo dell'anno scorso, più sostenuto rispetto al dato regionale (+7,5%) e nazionale (+0,3%)

Prospetto 20. Imprese giovanili nelle province campane, Campania e Italia. I trimestre 2026. Valori assoluti e percentuali

Provincia	Stock al 31.03.2026	Iscrizioni	Stock al 31.03.2026	Iscrizioni
	Valori assoluti		Incidenza %	
Caserta	8.671	517	8,9	31,1
Benevento	2.422	114	7,3	26,0
Napoli	26.492	1.460	9,6	27,2
Avellino	3.195	201	7,6	29,1
Salerno	9.587	538	8,0	30,9
Campania	50.367	2.830	8,9	28,6
Italia	426.561	29.469	7,3	28,1

Fonte: Elaborazione dell'U.O.S. -Promozione e Servizi alle Imprese sulla banca dati Infocamere-Stockview

Prospetto 21. Imprese giovanili nella provincia di Caserta, Campania e Italia. I trimestre 2026
Var. %

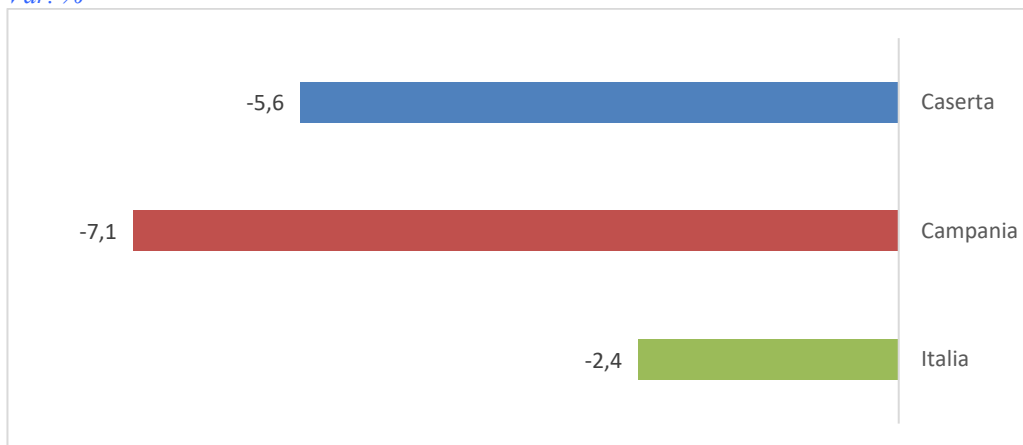

Fonte: Elaborazione dell'U.O.S. -Promozione e Servizi alle Imprese sulla banca dati Infocamere-Stockview

La forma giuridica prevalente è la ditta individuale con 5.682 il 65,5% delle imprese giovanili (Campania 65,9%; Italia 73,2%). Le società di capitali hanno un peso pari al 31,2 % (2.709 unità), superiore sia al dato regionale (30,5%) che a quello nazionale (21,7%). Pur restando la ditta individuale la scelta più frequente (69,8% delle iscrizioni) per la sua immediatezza, la crescita sostenuta delle forme societarie (+41,7% per i capitali e +33,3% per le persone) suggerisce che i nuovi imprenditori puntino a progetti di lungo respiro.

Prospetto 22. Imprese giovanili per forma giuridica nelle province campane, Campania e Italia. I trimestre 2026. Valori assoluti

Classe di Natura Giuridica	Italia		Campania		Caserta	
	Registrate	Iscrizioni	Registrate	Iscrizioni	Registrate	Iscrizioni
	Valori assoluti		Valori assoluti		Valori assoluti	
Società di capitali	92.404	4.481	15.339	726	2.709	146
Società di persone	18.006	764	1.217	34	164	4
Imprese individuali	312.371	24.087	33.213	2.044	5.682	361
Altre forme	3.780	137	598	26	116	6
TOTALE	426.561	29.469	50.367	2.830	8.671	517

Fonte: Elaborazione dell'U.O.S. -Promozione e Servizi alle Imprese sulla banca dati Infocamere-Stockview

Prospetto 23. Imprese giovanili per forma giuridica nelle province campane, Campania e Italia. I trimestre 2026. Quota %.

Classe di Natura Giuridica	Italia		Campania		Caserta	
	Registrate	Iscrizioni	Registrate	Iscrizioni	Registrate	Iscrizioni
	Valori assoluti		Valori assoluti		Valori assoluti	
Società di capitali	21,7	15,2	30,5	25,7	31,2	28,2
Società di persone	4,2	2,6	2,4	1,2	1,9	0,8
Imprese individuali	73,2	81,7	65,9	72,2	65,5	69,8
Altre forme	0,9	0,5	1,2	0,9	1,3	1,2
TOTALE	100,0	100,0	100,0	100,0	100,0	100,0

Fonte: Elaborazione dell'U.O. Sviluppo della competitività sulla banca dati Infocamere-Stockview

Prospetto 24. Imprese giovanili per forma giuridica nelle province campane, Campania e Italia. I trimestre 2026. Var. %.

Classe di Natura Giuridica	Italia		Campania		Caserta	
	Registrate	Iscrizioni	Registrate	Iscrizioni	Registrate	Iscrizioni
	Valori assoluti		Valori assoluti		Valori assoluti	
Società di capitali	-5,4	-3,0	-7,8	11,2	-6,9	41,7
Società di persone	-5,8	-9,8	-13,4	9,7	-9,4	33,3
Imprese individuali	-1,2	1,2	-6,4	5,8	-4,7	9,7
Altre forme	-13,3	7,9	-13,0	62,5	-10,8	200,0
TOTALE	-2,4	0,3	-7,1	7,5	-5,6	18,3

Fonte: Elaborazione dell'U.O.S. -Promozione e Servizi alle Imprese sulla banca dati Infocamere-Stockview

I settori a maggiore concentrazione di imprese giovanili sono: Commercio all'ingrosso e al dettaglio con una quota che supera il **25%** del totale delle imprese giovanili; Costruzioni che raccoglie circa il 15% delle attività; Servizi di alloggio e ristorazione e Agricoltura con quote comprese tra l'8% e il 10%. I settori a più alta intensità giovanile sono: Attività finanziarie e assicurative, che pur avendo una quota trascurabile sul totale, è il settore più "giovane" in assoluto, con un tasso di gioventù vicino al 15%; Altre attività di servizi con un tasso di gioventù molto elevato (il 13,4%); Servizi di alloggio e ristorazione, che combina un'ottima quota (il 9,6%) ed un tasso di gioventù molto alto (il 12,9%), confermandosi un ambito dove i giovani vogliono investire le proprie energie e competenze.

Prospetto 25. Imprese giovanili per settore di attività economica. Provincia di Caserta. Stock al 31.03.2026. Quota % e tasso di gioventù % (imprese giovanili/ imprese totali). Valori percentuali

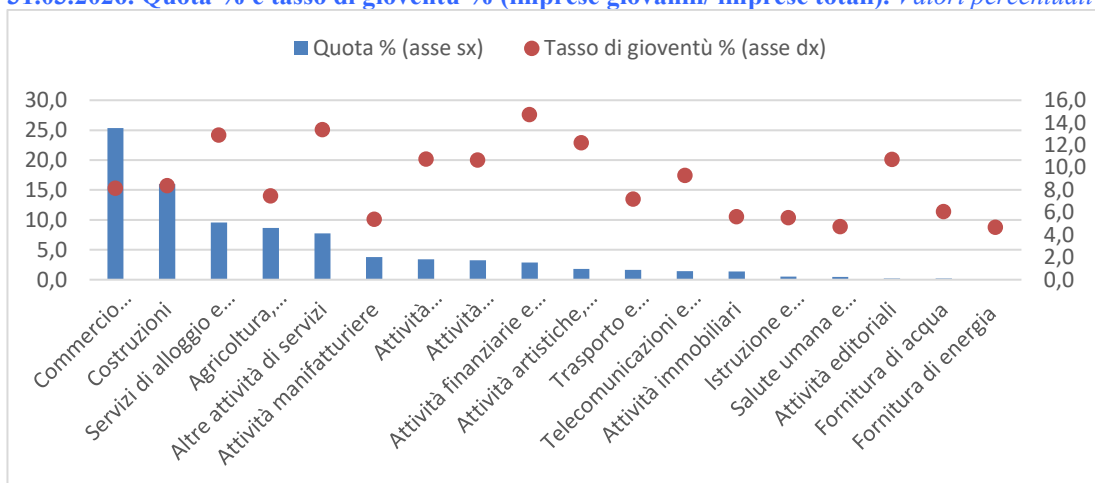

Fonte: Elaborazione dell'U.O.S. -Promozione e Servizi alle Imprese sulla banca dati Infocamere-Stockview

8. Fallimenti, Crisi d'impresa, Scioglimento e Liquidazione.

Nel primo trimestre 2026, l'avvio da parte di aziende in difficoltà di procedure per gestire le crisi d'impresa sono state pari a **39 unità (+5,4%)**, mentre non ci sono stati **fallimenti**. Il 74,4% delle crisi d'impresa hanno riguardato le società di capitali. Seguono le altre forme con il 12,8% dei casi. I settori maggiormente coinvolti sono commercio e costruzioni che presi insieme, concentrano il 71,1% delle crisi di impresa. Gli eventi di

scioglimento e liquidazione sono stati **420**, in calo nel confronto tendenziale (-10,4%). Il 74,5% di questi eventi ha riguardato le società di capitali, seguito dalle società di persone (16,7%) e dalle altre forme (8,8%). Il 63,8% degli eventi di scioglimento e liquidazioni volontarie si sono concentrate nel commercio, costruzioni e servizi alle imprese.

Fonte: [Cruscotto indicatori statistici](#)

9. Protesti. I trimestre 2026 (dati provvisori)

Nel primo trimestre 2026, in provincia di Caserta, il numero dei protesti è stato pari a 1.745 (+47,8% rispetto allo stesso periodo del 2025), per un valore complessivo di circa 2,7 milioni di euro (+48,6%). L'importo medio dei titoli protestati è risultato pari a € 1.560,4. In termini percentuali, la quasi totalità dei titoli protestati è rappresentato da cambiali (98,7%) che ha generato il 98,9% del valore complessivo.

Fonte: [Elaborazione dell'U.O.S. -Promozione e Servizi alle Imprese sulla banca dati REPR-Registro Informatico dei Protesti](#)